

■ 了解中国国家知识产权局商标局的审查实践

李奕鹭 审查员

马德里运营司审查三组

张俊琴 高级顾问

马德里信息与推广司

日内瓦

2021年6月

网络研讨会内容框架

- 马德里申请流程
- 马德里审查实践
- 马德里相关通知
- 会间互动问答
- 讲座PPT可供下载
- 视频会上传到[马德里网络研讨会](#)页面
- 简短调查问卷搜集反馈意见

如何使用GoToWebinar

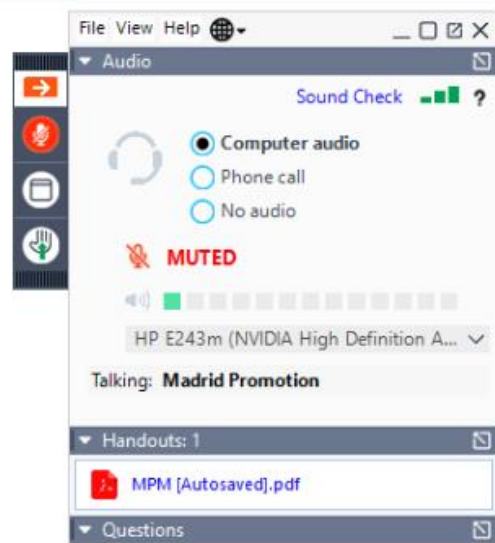

1. 马德里申请流程

马德里体系如何运作

国际商标注册流程

第一阶段

基础申请/基础注册
“基础商标”

申请人

国家知识产权局

证明国际申请并向 WIPO 转交

第二阶段

形式审查；在国际注册簿上注册商标，
在《公告》上公布国际注册；颁发注册
证，通知所有被指定缔约方

WIPO

第三阶段

国际注册保护范围依国内法进行实
质审查后在 12 或 18 个月内确定

被指定缔约方
主管局

被指定缔约方
主管局

被指定缔约方
主管局

马德里申请流程

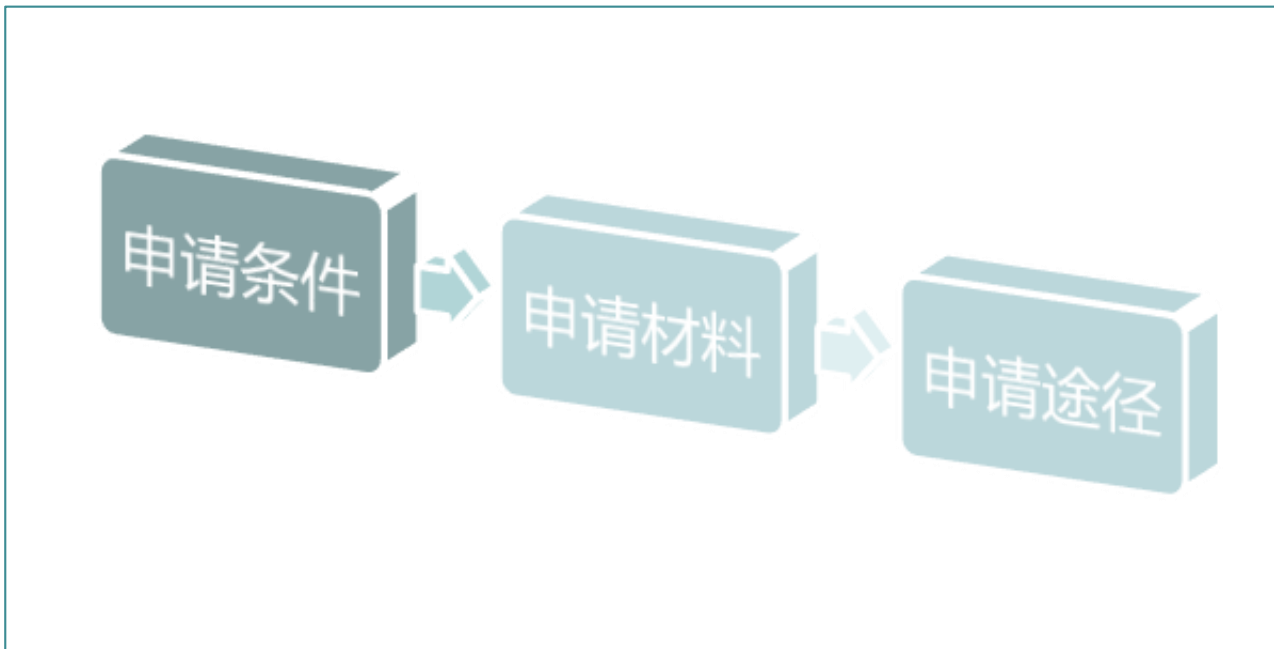

申请条件

- 申请人在中国国家知识产权局商标局取得基础注册或基础申请

- 申请人资格要求（满足其中之一即可）
 - （1）申请人在中国设有真实有效的工商营业场所
 - （2）或者申请人具有中国国籍
 - （3）或者申请人在中国设有住所

申请材料



国家知识产权局商标局 中国商标网

TRADEMARK OFFICE OF NATIONAL INTELLECTUAL PROPERTY ADMINISTRATION, PRC

首页

司局介绍
商标申请

工作动态
地理标志

政策法规
国际交流

通知公告
商标查询

商标监管执法
专题报道

商标数据
商标代理

商标公告
商标品牌战略

商标评审
国际注册

您的位置: 首页 > 国际注册

国际注册

- 指定收取单独规费国家的收费标准 2020/10/12
- 马德里商标国际注册申请量各省、自治区、直辖市统计表（2019年度） 2020/08/24
- 关于疫情期间马德里商标国际注册网上申请有关事项的说明 2020/04/08
- 马德里商标国际注册书式下载** 2019/10/08
- 马德里联盟缔约方列表 2019/09/29
- 马德里商标国际注册申请收费标准 2019/08/29
- 马德里商标国际注册申请常见问题回答 2019/08/29
- 如何办理马德里商标国际注册申请** 2019/08/29

互动问题一：

- 是否必须委托商标代理机构办理马德里商标国际注册申请？
 - a. 是，必须委托商标代理机构
 - b. 否，申请人可以自行办理，也可以委托代理机构办理

申请途径

■ 申请人自行办理，或委托商标代理机构办理

■ 网上申请

国家知识产权局“商标网上申请系统” <http://sbj.cnipa.gov.cn/wssq>

■ 纸件申请

国家知识产权局商标局（邮寄）、商标局驻中关村办事处、全国5个商标审查协作中心（广州、上海、重庆、济南、郑州）

网上申请优势

- 节省时间
- 双语指导
- 智能校验

网上申请节省时间

纸：申请人交文-扫描-录入（校对）
-分文-审查

网：申请人交文-分文-审查

节省：2-3周左右

待分新文列

收文号	基础申请/注册号	申请日期	国际注册号	申请人	类型	申请方式
<input type="checkbox"/>	20200000005986	2020-10-21	25263848		去国际注册	纸件申请
<input type="checkbox"/>	20200000005987	2020-10-21	47510587,475290		去国际注册	纸件申请
<input type="checkbox"/>	20200000005988	2020-10-21	40029512,400295		去国际注册	纸件申请
<input type="checkbox"/>	20200000005989	2020-10-21	47458235		去国际注册	纸件申请
<input type="checkbox"/>	20200000005990	2020-10-21	355224		去国际注册	纸件申请
<input type="checkbox"/>	20200000005991	2020-10-21	35178452		去国际注册	纸件申请
<input type="checkbox"/>	20200000005984	2020-10-23	38506558		去国际注册	纸件申请
<input type="checkbox"/>	20200000006218	2020-10-26	9169465		去国际注册	纸件申请
<input type="checkbox"/>	20200000006244	2020-10-27	15246509,219976		去国际注册	纸件申请
<input type="checkbox"/>	20200000006243	2020-10-28	38079563		去国际注册	纸件申请
<input type="checkbox"/>	20200000006242	2020-11-05	46759510		去国际注册	纸件申请
<input type="checkbox"/>	20200000006241	2020-11-06	36111792		去国际注册	纸件申请
<input type="checkbox"/>	20200000006240	2020-11-09	25807403,504935		去国际注册	纸件申请
<input type="checkbox"/>	20200000006340	2020-11-16	38445290		去国际注册	网上申请
<input type="checkbox"/>	20200000006341	2020-11-16	50778334		去国际注册	网上申请
<input type="checkbox"/>	20200000006342	2020-11-16	49910539,498913		去国际注册	网上申请
<input type="checkbox"/>	20200000006343	2020-11-16	49803491		去国际注册	网上申请
<input type="checkbox"/>	20200000006344	2020-11-16	48982142		去国际注册	网上申请
<input type="checkbox"/>	20200000006345	2020-11-16	13995904		去国际注册	网上申请
<input type="checkbox"/>	20200000006346	2020-11-16	35715161		去国际注册	网上申请
<input type="checkbox"/>	20200000006347	2020-11-17	48626234		去国际注册	网上申请
<input type="checkbox"/>	20200000006348	2020-11-17	45293969,452877		去国际注册	网上申请

放弃 分文调整 自动分文 分文 提交

网上申请节省时间

纸：审查完成-**申请书邮寄至日内瓦**-国际局收文

网：审查完成-电子数据上传-国际局收文.....

节省：**2-3周左右**

2019000000215	等待核准电子发文	Re.: International application based on application N° 33853982 for the mark XFANIC in the name of Shenzhen Xfanic Technology Co., Ltd Date of receipt of the international application by the Office of origin: 10 January 2019 by the International Bureau: 23 April 2019	2019-03-26
2019000000215	申请核准审核		2019-03-26
2019000000215	收费通知单		2019-03-19

20190000001504	等待核准电子发文	Re.: International application based on application N° 35805072 for the mark Wysco in the name of GUANGDONG OPPO MOBILE TELECOMMUNICATIONS CORP., LTD. Date of receipt of the international application by the Office of origin: 17 April 2019 by the International Bureau: 17 May 2019 Our ref. : EN-I/1253565601/DL Office ref. : GWZC20190000001504 Applicant ref.: 191709602-03	2019-05-17
20190000001504	申请核准审核		2019-05-17
20190000001504	等待财务对款		2019-05-15

网上申请优势

- 节省时间
- 双语指导
- 智能校验

马德里网上申请流程

中国商标网  百度一下

[网页](#) [资讯](#) [视频](#) [图片](#) [知道](#) [文库](#) [贴贴吧](#) [地图](#) [采购](#) [更多](#)

百度为您找到相关结果约83,500,000个 搜索工具

国家知识产权局商标局 中国商标网 官方



[商标文件电子送达常见问题解答](#) [友情链接](#) [中国政府网](#) | [国家市场监督管理总局](#) | [国家知识产权局](#) | [知识产权公共服务网](#) | [地理标志](#) [联系方式](#) [网站地图](#) [网站声明](#) 版权所有:国家知识产权局 网...

sbj.cnipa.gov.cn/ ▼ 百度快照

马德里网上申请流程

[首页](#)
[机构概况](#)
[政策文件](#)
[商标申请](#)
[商标代理](#)
[商标评审
\(案例评析\)](#)
[集体证明商标
\(地理标志\)](#)
[国际注册](#)

工作动态

- 2021年首期地方商标业务受理窗口商标业务培训班成功举办
2021/06/10
- 审查管理二处：强化大局观念 服务提质增效
2021/06/08
- 凝心聚力，推动新发展阶段商标事业再上新台阶——2021年全国商...
2021/06/03
- 商标局财务处：用实干谱写高质量财务管理新篇章
2021/05/19
- 国际注册二处：擦亮中国知识产权保护窗口
2021/05/19

[商标网上申请](#)
[商标网上查询](#)
[商标注册审查决定文书](#)
[商标异议决定书](#)
[商标评审文书](#)
[商标数据开放](#)
[答辩材料下载](#)
[商标申请指南](#)
[商标申请书式](#)
[商标注册流程图](#)
[商标注册证明公示](#)
[商标公告](#)

马德里网上申请流程

网上申请

请选择用户类型

网上申请用户登录

简易用户登录

(仅限于非网上申请用户办理缴费相关业务)

马德里网上申请流程



国家知识产权局商标局 中国商标网

TRADEMARK OFFICE OF CHINA NATIONAL INTELLECTUAL PROPERTY ADMINISTRATION

重要声明

一、提交商标网上申请前，务必点击《[商标网上申请指南](#)》，仔细阅读商标网上申请暂行规定、商标网上申请系统用户使用协议、用户注册申请流程、商标网上申请缴费指南等，并按相关要求办理。

二、登录本系统并提交商标网上申请的，视为完全知晓上述规定和要求，并同意接受其约束。

三、商标网上申请的接收时间为法定工作日、节假日（除国庆、春节七天长假及系统维护日外）的 08:00至20:00。但因故临时调整的，将在中国商标网予以公告，并以公告中标明的时间为准。

用户登录

PIN 码:

我已阅读并接受

[《商标网上服务系统用户使用协议》](#)

登录

重置

没有账户[立即注册](#)

商标网上服务系统

商标注册申请 >

商标后续申请 >

国际申请

国际注册申请

国际后期指定申请

国际转让申请

国际续展申请

国际变更注册人名称/地址申请

国际删减申请

国际指定代理人申请

国际变更代理人名称/地址申请

国际删减申请

国际注销申请

国际放弃申请

位置： 国际申请 > 国际

操作步骤：

[【开始填写前，请点击这里】](#)

基本信息 申请人信

BASIC INFORM

马德里商标国际注册网上申请填写说明 — Mozilla Firefox

wssq.sbj.cnipa.gov.cn:9080/tmsve/tmintl/gwzc/help.htm

以下是马德里商标国际注册网上申请的说明

- [1. 申请人资格](#)
- [2. 申请条件](#)
- [3. 申请人信息](#)
- [4. 共同申请人](#)
- [5. 基础注册号/申请号](#)
- [6. 申请人资格证明文件](#)
- [7. 商标类型](#)
- [8. 代理办理](#)
- [9. 商标图样](#)
- [10. 商品服务](#)
- [11. 指定美国](#)
- [12. 申请件提交说明](#)
- [13. 补正回文说明](#)
- [14. 网上支付说明](#)

1. 申请人资格

[返回顶部](#)

申请人应在我国设有真实有效的工商营业场所；或在我国境内有住所；或拥有我国国籍。另外，台湾省的法人或自然人均可通过商标局提出国际注册申请。而香港和澳门特别行政区的法人或自然人目前还不能通过商标局提出国际注册申请。

● APPLICANT 申请人

申请人中文名称: *

Name: *

申请人中文地址: *

Address: *

邮政编码:

通讯地址:

Address for correspondence:

Telephone(电话): *

Fax(传真):

E-mail address
(电子邮件地址): *

请与基础商标的注册人/申请人名称保持一致。必填。如共同申请，共有人信息请在共有人栏目填写。

请填写申请人的英文名称，也可以拼音替代；自然人请填写名字的拼音；必填。如共同申请，共有人信息请在共有人栏目填写。

请与基础商标注册人/申请人的地址保持一致，如基础商标注册人/申请人的地址未冠有省、市、县等行政区划的，可增加相应行政区划名称。必填

请与中文地址保持一致，按照英文地址书写格式，从小到大进行填写，以国别结束。如：No. 1000, Yusha Road, Qingyang District, Chengdu City, Sichuan Province, China。必填

请填写正确的申请人邮政编码，格式为6位数字

选填

请与中文通讯地址保持一致，按照英文地址书写格式，从小到大进行填写，以国别结束。如：No. 1000, Yusha Road, Qingyang District, Chengdu City, Sichuan Province, China。选填

请填写申请人联系电话或手机，按区号-XXXXXXXX (固话) 或XXXXXXXXXXXX (手机) 格式填写。必填

请填写申请人联系传真，按区号-XXXXXXXX格式填写。选填

请填写联系人电子邮箱地址。如提供电子邮件地址，国际局将仅采用电子方式发送有关该国际业务的相关通知，不再发送纸质通知

双语指导

(ii)

Applicant type
(申请人类型): 法人或其他组织 * ! 请选择申请人类型

Legal nature of the legal entity
(法律性质): --请选择-- * 请填写法律实体的性质, 用英文填写, 例如: Corporation。必填

State and, where applicable,
territorial
unit within that State, under the law
of * 请填写国家或地区的英文名称, 例如: CHINA。必填

which the legal entity is organized
(该法人系依据下述国家或
国家内某一地区的法律而成立):

Subject qualification certificate:
(主体资格证明文件): 选择文件 * 请上传加盖公章的主体资格证明文件, 格式为PDF, 大小不超过2M。(必填)

上一步 下一步

智能校验

● REPRESENTATIVE 代理人

代理机构名称: * 请填写代理机构的中文名称

English name: * 请填写代理机构的英文名称, 如没有英文名称, 可用中文名称的拼音代替

代理机构地址: * 请填写代理机构的详细地址, 如四川省成都市青羊区玉沙路1000号

Address: * 请按照代理机构的中文地址填写相应的英文地址, 按照英文地址书写格式, 从小到大书写, 并以国别结尾。如: No. 1000, Yusha Road, Qingyang District, Chengdu City, Sichuan Province, China

Telephone(电话): * 请填写代理机构联系电话或手机, 按区号-XXXXXXXX (固话) 或XXXXXXXXXXXX (手机) 格式填写。必填

Fax(传真): 请填写代理机构联系传真, 按区号-XXXXXXXX格式填写。选填

E-mail address (电子邮件地址): * 请填写联系人电子邮箱地址。如提供电子邮件地址, 国际局将仅采用电子方式发送有关该国际业务的相关通知, 不再发送纸质通知

Proxy power of attorney (代理委托书) * 请上传加盖申请人公章或签字的代理委托书; 点击'清空'按钮清空重新上传, 图片格式为jpg
 (代理委托书可以上传多个):

上传

清空

上一步

下一步

互动问题二：

- 申请人是否可以将代理人的电子邮件地址注明为自己的电子邮件地址？
 - a. 可以
 - b. 不可以

智能校验

● REPRESENTATIVE 代理人

代理机构名称: * 请填写代理机构的中文名称

English name: * 请填写代理机构的英文名称, 如没有英文名称, 可用中文名称的拼音代替

代理机构地址: * 请填写代理机构的详细地址, 如四川省成都市青羊区玉沙路1000号

Address: * 请按照代理机构的中文地址填写相应的英文地址, 按照英文地址书写格式, 从小到大书写, 并以国别结尾。如: No. 1000, Yusha Road, Qingyang District,

Telephone

提醒



代理人邮箱不能与申请人邮箱相同!!!

确定

E-mail
(电子邮箱)

Proxy power of attorney
(代理委托书)
(代理委托书可以上传多个):

上传

清空

上一步

下一步

智能校验

基本信息 申请人信息 申请人资格 共有人 代理信息 **注册/申请号** 优先权 商标图样 其他事项 指定缔约方 商品和服务

● BASIC APPLICATION OR BASIC REGISTRATION 基础申请或基础注册 *

Basic application number: 42496564 (+)
(基础申请号): 申请日期: 2019-11-21

Basic registration number: (+)
(基础注册号): 注册日期:

请输入国内基础注册号

√ 该行号码匹配成功
 查询的中文名称: 桂林市啄木鸟医疗器械有限公司
 查询的中文地址: 广西省桂林市国家高新区信息产业园

基本信息 **申请人信息** 申请人资格 共有人 代理信息 注册/申请号 优先权 商标图样 其他事项 指定缔约方 商品和服务

● APPLICANT 申请人

申请人中文名称: 桂林市啄木鸟医疗器械有限公司 *
 Name: GUILIN WOODPECKER MEDICAL INSTRUMENT C *
 申请人中文地址: 广西省桂林市国家高新区信息产业园 *
 Address: Information Industrial Park, Guilin National High- *
 用户类型为企业法人的, 应填写单位名称; 用户类型为个人的, 应填写自然人姓名
 应与能够证明其身份的有效证件保持一致
 请与基础商标注册人/申请人的地址保持一致, 如基础商标注册人/申请人的地址未冠有省、市、县等行政区划的, 可增加相应行政区划名称。必填
 应与能够证明其身份的有效证件保持一致

[基本信息](#)
[申请人信息](#)
[申请人资格](#)
[共有人](#)
[代理信息](#)
[注册/申请号](#)
[优先权](#)
[商标图样](#)
[其他事项](#)
[指定缔约方](#)
[商品和服务](#)

PRIORITY CLAIMED 优先权声明

If claims the priority of the earlier filing mentioned (是否声明享有在先申请的优先权):
 是 否 *
 若需要添加在先申请的优先权, 请选择是, 否则选否

If the earlier filing does not relate to all the goods and services listed in item GOODS and SERVICES, indicate in the space provided below the goods and services to which it does relate:
 (如在先申请不涉及本申请, 应当写明每项申请所涉及的货物和服务, 例如: clothing; footwear; shoes. 有多项在先申请的, 应当用逗号分隔)

wssq.sbj.cnipa.gov.cn:9080 显示

所填写申请号对应申请日期为2019-11-21, 如要求优先权, 需在国内申请之日起6个月内提出, 超过期限无法要求优先权。如填写有误则请重新填写。

确定

序号 NO.	Office of filing (该在先申请主管局)	Priority No. (申请日期)	Priority Date (英文填写)	Handle (操作)
1	China			+ 别号 英名

THE MARK 商标图样

Place the reproduction of the mark, as it appears in the basic application or basic registration

请上传与基础申请或基础注册一致的商标图样。

The mark
(商标图样):

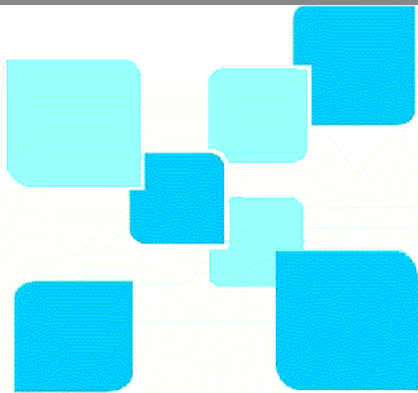

上传图样必须与基础申请或基础注册商标图样保持一致。图样尺寸必须大于4×4厘米且小于8×8厘米。为保证图样清晰，建议DPI设置为300。

S Y N E C O U N

Check the appropriate box
(请在适当的方框内标记):

(申请人声明希望其商标被视为标准字体商标)

The mark consists exclusively of a color or a combination of colors as such, without any figurative element.
(该商标由如图所示的一种或几种颜色组合构成，不含任何图形要素)

选填

不适用

Check the appropriate box
(请在适当的方框内标记):

The applicant claims color as a distinctive feature of the mark.
(申请人要求将颜色作为商标的显著特征加以保护)

选填

不适用

上一步

下一步

MISCELLANEOUS INDICATIONS 其他事项

Transliteration of the mark
(商标音译):

YOU ZI YIN

应如实准确填写

Translation of the mark
(商标意译):

Into English(英语)

Into French(法语)

Into Spanish(西班牙语)

某些被指定缔约方可能对此有要求，如新加坡等。请用英文填写商标意译

If the description matches, check it
(如果描述相符，请勾选):

The words contained in the mark have no meaning (and therefore cannot be translated)
(该商标所含文字无含义 (因此无法翻译))

如描述符合，请勾选。如不符合，请勿勾选

Where applicable, check the relevant box or boxes below
(根据具体情况勾选符合项):

- Three-dimensional mark (立体商标)
- Sound mark (声音商标)
- Collective mark, certification mark, or guarantee mark (集体证明商标)

如基础商标为立体商标、声音商标、集体或证明商标，必须勾选相应项

Description of the mark
(商标描述):

某些被指定缔约方可能对此项有要求，例如：美国。请用英文填写

Verbal elements of the mark
(文字要素):

如商标中包含拉丁字符或阿拉伯数字或罗马数字，请如实填写。否则，国际局将按照自己的理解提取商标的基本文字要素。如：商标中含有“凤凰Phoenix”，此项应填写“Phoenix”

The applicant wishes to disclaim protection for the following element(s) of the mark
(申请人声明放弃商标中下列要素的专用权):

请用英文填写

上一步

下一步

商标中含有
非拉丁字符
或非阿拉伯数字
或非罗马数字，
必须提供音译

基本信息 申请人信息 申请人资格 共有人 代理信息 注册/申请号 优先权 商标图样 其他事项 **指定缔约方** 商品和服务

● CONTRACTING PARTIES DESIGNATED 指定缔约方

请选择需要指定的缔约方

Hungary匈牙利 Syrian Arab Republic叙利亚 Sint Maarten (Dutch part)圣马丁 San Marino圣马力诺

United States of America美国 European Union欧盟 *

It is compulsory to indicate a second language before the Office of the European Community, among the following (check one box only):
若指定了欧盟，欧盟知识产权局要求必须在下述语言中选择一种第二语言（只能选一种）

- French(法语)
- German(德语) *
- Italian(意大利语)
- Spanish(西班牙语)

若指定了欧盟，
该项必选

If the United States of America is designated, it is compulsory to annex to the present international application the official form (MM18) containing the declaration of intention to use the mark required by this Contracting Party:
若指定美国，则必须附上美国要求的商标使用意向声明MM18表格。请上传按要求填写的PDF版MM18表格

* 选择文件

[【MM18样表查看】](#)

若指定了美国，
则必须上传mm18文件，
格式为PDF，
大小不超过2M

上一步

下一步

持续优化

基本信息 申请人信息 申请人资格 共有人 代理信息 注册/申请号 优先权 商标图样 其他事项 指定缔约方 **商品和服务**

GOODS AND SERVICES 商品和服务* (说明: 请按照一个商品一行填写) **Excel导入商品** [【商品Excel样例】](#)

自动保存 去国际Excel... 李奕鹭

文件 开始 插入 页面布局 公式 数据 审阅 视图 帮助 共享 批注

受保护的视图 请注意 - 来自 Internet 的文件可能包含病毒。除非需要编辑, 否则保持在受保护视图中比较安全。 [启用编辑\(E\)](#)

A3 : 2

	A	B	C
1	类号* (此列单元格类型设置为数值, 小数位数为0)	商品服务中文*	商品服务英文*
2	1	商品服务中文1	first good and service
3	2	商品服务中文2	second good and service
4	3
5			

Sheet1

1	European Uni	10	兽医用器械和工具	veterinary apparatus and instru	+	+
		10	牙科设备和仪器	orthodontic appliances	+	-

WIPO | MADRID
The International
Trademark System

成功提交

基本信息 申请人信息 申请人资格 共有人 代理信息 注册/申请号 优先权 商标图样 其他事项 指定缔约方 **商品和服务**

● GOODS AND SERVICES 商品和服务 * (说明: 请按照一个商品一行填写) [Excel导入商品](#) [【商品Excel样例】](#)

序号 NO.	Class (类别) *	商品和服务 *	Goods and services *	Handle (操作)
1	25	服装	clothing	<input data-bbox="1483 369 1522 401" type="button" value="+"/>
2	25	鞋	shoes	<input data-bbox="1483 429 1522 461" type="button" value="+"/> <input data-bbox="1522 429 1561 461" type="button" value="-"/>
3	25	帽	hats	<input data-bbox="1483 483 1522 516" type="button" value="+"/> <input data-bbox="1522 483 1561 516" type="button" value="-"/>

The applicant wishes to limit the list of goods and services in respect of one or more designated Contracting Parties, as follows 是 否 *

(申请人希望就一个或多个被指定缔约方对商品和服务做如下限定):

互动问题三：

- 能否通过国家知识产权局商标局申请非马德里缔约方国家的商标注册？
 - a. 可以
 - b. 不可以

马德里网上申请

- 节省时间
- 双语指导
- 智能校验

马德里网上申请比例

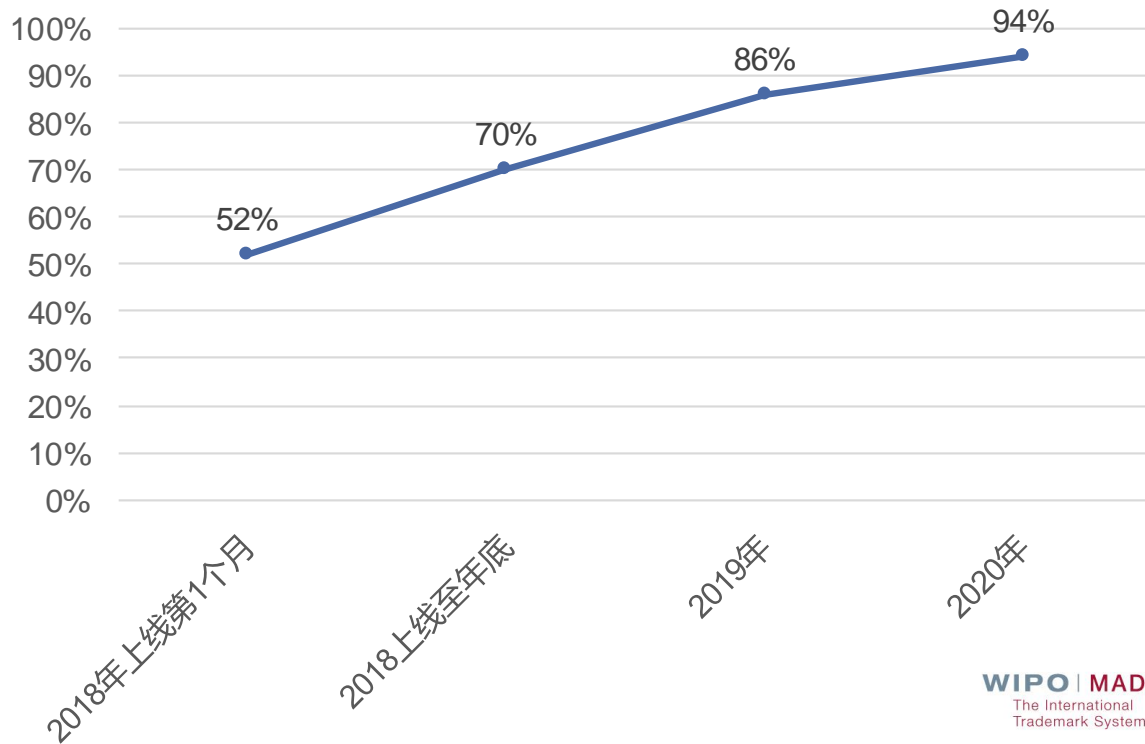

中国马德里申请趋势

截至2020年底，累计有效注册量达4.4万件。

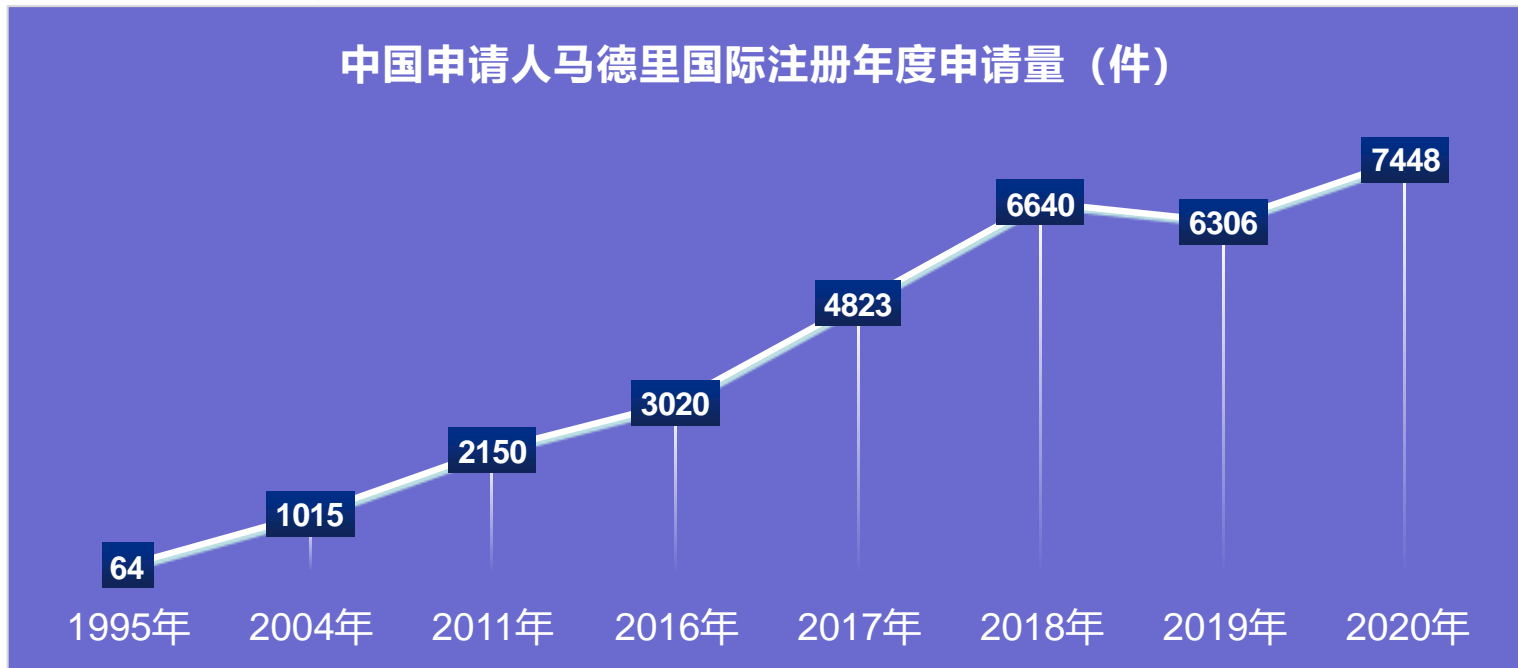

数据来源：WIPO（2021.6.13）

《2021年马德里年鉴》

2021年6月4日WIPO官网发布

- 2020年马德里申请量前五成员国：
美国、德国、中国、法国、英国。
- 在2020年申请量前十成员国中，中国是唯一实现了两位数增长（+16.4%）的国家。
- 2020年，中国每件申请平均指定10个缔约方，高于总平均值的7个。
- 2020年，瑞士诺华制药公司提交了最多的申请（233件），其次是中国华为技术有限公司（197件）、日本资生堂公司（130件）、德国游戏公司 ADP Gauselmann（123件）和法国欧莱雅公司（115件）。

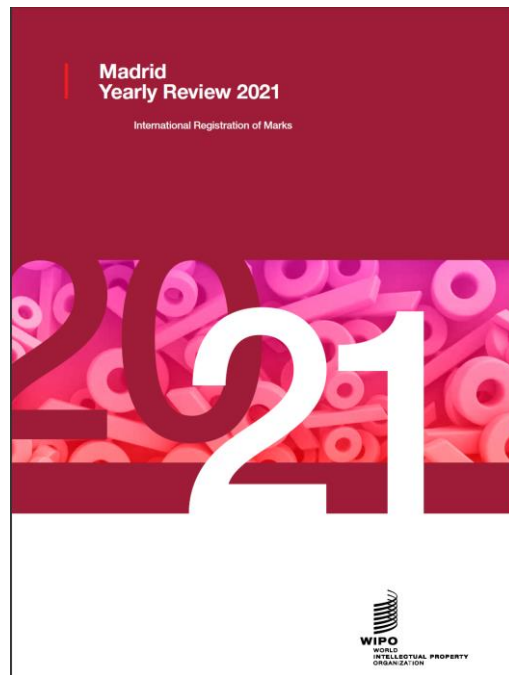

2. 马德里审查实践

马德里审查实践

- 申请人名称地址翻译
- 商标图样信息
- 商品和服务翻译



马德里审查实践

申请人名称翻译

申请人名称比较			申请信息		国内注册信息
国际注册号	国内注册号	国内申请号	去国际外文名称	去国际中文名称	注册人名称
		37951764	<div style="border: 2px solid red; padding: 2px;"> [Redacted] i Pai Technology Co., Ltd. </div>	<div style="border: 1px solid gray; padding: 2px;"> [Redacted] 葡萄纬度科技有限公司 </div>	<div style="border: 1px solid gray; padding: 2px;"> [Redacted] 葡萄纬度科技有限公司 </div>

商务部业务系统统一平台 企业端

对外贸易经营者备案登记

星期一

当前位置: 首页 > 备案登记

备案登记机关联系方式

进出口企业代码 3100324260108

统一社会信用代码 91310114324260108B

经营者中文名称 [Redacted] 葡萄纬度科技有限公司

经营者英文名称 [Redacted] i Putao Technology Co., Ltd.

马德里审查实践

申请人地址翻译

、 申请人信息:

、 申请人中文全称及外文译名

SHANDONG HUIMIN ZIRANFENG GONGMAO YOUXIAN GONGSI

2、 申请人地址:

山东省 滨州市 惠民姜楼镇金三角开发区 0 国道南侧(森邦路西
俱)

2 APPLICANT

(a) Name: SHANDONG HUIMIN ZIRANFENG GONGMAO YOUXIAN GONGSI

(b) Address: SHANGDONGSHENG BINZHOU SHI HUIMIN JIANGLOU ZHEN JINSANJIAO KAIFU QU ERERLING GUODAO NANCE (SENBANGLU XICE), CHINA

1386985

Full details

Summary

By Office

Documents

Real-time Status

Current Status

180 Expected expiration date of the registration/renewal

18.10.2027

151 Date of the registration

18.10.2017

270 Language of the application

English

732 Name and address of the holder of the registration

SHANDONG HUIMIN ZIRANFENG GONGMAO YOUXIAN GONGSI

Southern Side of National Road 220
(Western Side of Senbang Road),
Golden Triangle Development Zone,
Jiangloutown, Huimin County,
Binzhou City
Shandong Province (CN)

互动问题四：

- 办理马德里国际申请时，是否可以改变基础商标的图样或颜色？
 - a. 可以
 - b. 不可以

马德里审查实践

商标图样

16类	纸;卡纸板;白纸板;印刷品	16类	纸;卡纸板;白纸板;印刷品
商品服务		商品服务	
商标图样		商标图样	
纯协定缔约方 共0个			
同属协定和议定缔约方 共2个	德国;越南		
纯议定书缔约方 共11个	美国 巴西 加拿大 芬兰 英国 印度尼西亚 日本 韩国 老挝 马来西亚		

马德里审查实践

商标图样



马德里审查实践

商品与服务的翻译

- 天那水/香蕉水（2类）

Tianna water/ Banana water

- 建造阳光房（37类建筑）

Building sunshine house

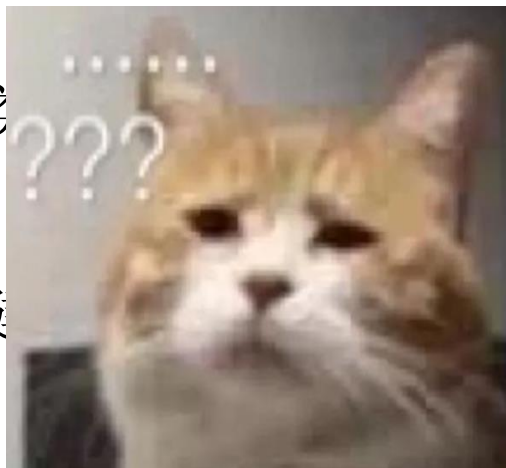

thinners for lacquers 漆用稀释剂

construction of sunrooms

马德里商品与服务管理器 (MGS)

<https://webaccess.wipo.int/mgs/index.jsp?lang=zh>



WIPO IP PORTAL 菜单 Madrid Goods & Services Manager 新冠肺炎更新 X 帮助 中文 登录 WIPO

导入商品/服务清单 导出商品/服务清单 打印商品/服务清单 清除商品/服务清单 显示选项 翻译成...

浏览 查询 37 添加...

阳光房

编辑类别 清除类别 检查被指定缔约方接受情况

仅尼斯

查找到 1 个结果, 类别 37

37 阳光房建设

37 建筑服务; 安装和修理服务; 采矿, 石油和天然气钻探

阳光房建设

Goods & Services Manager • 翻译成... - 用户配置 1 - Microsoft Edge

https://webaccess.wipo.int/mgs/popup.jsp?context=translate&to=en&lang=zh

打印 导出商品/服务清单 关闭

标准字体: 接受的项目

粗体字: 尚未翻译的项目

加下划线&粗体字: 橙色项目为可接受商品和服务数据库中未查找到的项目

Class 37:

Construction of sunrooms.

马德里商品与服务管理器（MGS）

便利中国企业“走出去”：千余个中国国内商品项目名称已纳入马德里商品和服务数据库

发布时间：2020-10-10 14:12 信息来源：国家知识产权局商标局



近日，包括“汽车发动机火花塞”“玩具照相机”“黄酒”“粽子”等在内的1002项中国国内商品（服务）项目名称已添加至世界知识产权组织马德里商品和服务数据库中，我国申请人可通过马德里商标国际注册网上申请系统直接填报，进一步扩大了我国企业商标“走出去”的保护范围，为我国市场主体在“双循环”新发展格局下加强商标布局提供更多便利。

为方便国内申请人提交马德里国际注册申请，扩大国内商品（服务）商标国际注册范围，商标局与世界知识产权组织自2018年起多次探讨研究并推动中国国内商品和服务项目翻译成马德里国际注册可接受名称事项。2018年9月，商标局将首批1950个国内项目翻译初稿提交国际局，经过多次审核并修订，2020年8月，国际局对其中的1303个项目通过了翻译审核及分类审查，并把其中1002项添加至马德里商品和服务数据库中。

马德里商品与服务管理器 (MGS)

The screenshot displays the Madrid Goods & Services Manager (MGS) interface. On the left, a search bar contains the Chinese characters '粽子' (Zongzi). Below the search bar, there are options for '仅尼斯' (尼斯) and a search result summary: '查找到 1 个结果, 类别 30'. The main area shows the search results for Class 30, listing various food items. A green button labeled '粽子' is visible. An inset window from Mozilla Firefox shows the URL: <https://webaccess.wipo.int/mgs/popup.jsp?context=translate&to=en&lang=zh>. The window contains a legend for the translation status: '标准字体: 接受的项目', '粗体字: 尚未翻译的项目', and '加下划线&粗体字: 橙色项目为可接受商品和服务数据库中未查找到的项目'. Below the legend, the text 'Class 30:' is followed by 'Rice dumplings.', which is highlighted with a red box.

粽子

编辑类别 清除类别 检查被指定缔约方接受情况

仅尼斯

查找到 1 个结果, 类别 30

30 粽子

咖啡, 茶, 可可和咖啡代用品; 米, 意式面食, 面条; 食用淀粉和西米; 面粉和谷类制品; 面包、糕点和甜食; 巧克力; 冰; 冰; 糖, 蜂蜜, 糖浆; 鲜酵母, 发酵粉; 食盐, 调味料, 香辛料, 腌制香草; 醋, 调味酱汁和其他调味品; 冰 (冻结的水)

粽子

Goods & Services Manager • 翻译成... — Mozilla Firefox

<https://webaccess.wipo.int/mgs/popup.jsp?context=translate&to=en&lang=zh>

打印 | 导出商品/服务清单 | 关闭

标准字体: 接受的项目
粗体字: 尚未翻译的项目
加下划线&粗体字: 橙色项目为可接受商品和服务数据库中未查找到的项目

Class 30:

Rice dumplings.

WIPO马德里电子工具

马德里电子服务

马德里体系在线工具和资源可在国际商标注册生命周期的各个阶段为商标所有人提供支持。 [马德里电子服务手册](#)

检索



申请



监视



管理



全球品牌数据库

马德里申请助手

Madrid Monitor

马德里案卷管理器

马德里商品与服务管理器

电子后期指定

成员概况数据库

电子续展

费用计算器

电子缴费

所有马德里体系表格

国际申请表格 (MM2) [PDF](#)

3. 马德里相关通知

马德里相关通知

第一阶段

- 补正通知书
- 缴费通知书
- 受理/不予受理通知书

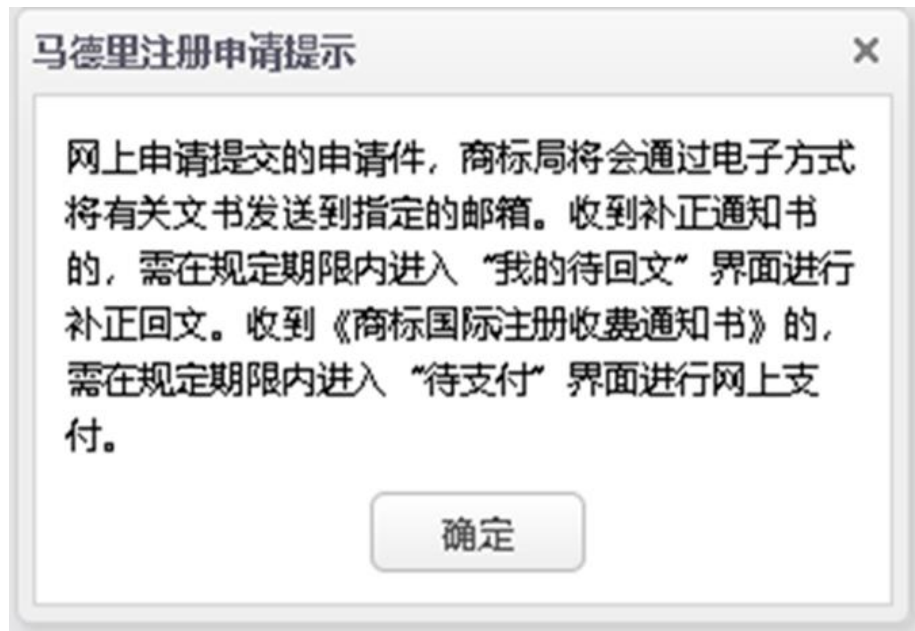

补正通知书

马德里商标国际注册申请补正通知书

北京 [] 公司：

根据《商标法》及《商标法实施条例》有关规定，你单位提交的上述马德里注册申请须做下述补正：

1. 申请人电子邮件地址和代理机构电子邮件地址一致，请更正。
2. 商标中含有非拉丁字母，请填写MM2表格的9(a) 商标音译。
3. 请确认商标是否含有拉丁字母，如有，请填写MM2表格的9(f) 文字要素。
4. 商品和服务中翻译时同一商品或服务建议只保留一个翻译，不需重复翻译。

请在收到本通知之日起30日内补正；逾期未补正的，该申请不予受理。

互动问题五：

- 通过网上申请系统在线提交的马德里商标国际注册申请，如何提交补正材料？
 - a. 登录“商标网上申请系统”提交补正回文
 - b. 通过邮寄方式提交补正回文

缴费通知书

商标国际注册缴费通知书

在首位在12类商品或服务项目上申请的国际注册“COOPOP”商标，现需向国家知识产权局交纳国际局规定的

支付倒计时: 01时 58分 03秒

个人支付

- 网银支付 开通网银的个人帐号
- 快捷支付 未开通网银账户
- 扫码支付 开通支付宝、微信账户

企业支付

- 企业网银 开通网银的对公账户

```
graph LR; A[个人支付] --- B[网银支付]; A --- C[快捷支付]; A --- D[扫码支付]; E[企业支付] --- F[企业网银];
```

受理通知书

收文日期: 2021-04-15	国内申请号或注册号: 36409644	
商标标申字: 20210000001522	类别: 12	商标: COOPOP

马德里商标国际注册申请受理通知书

_____公司:

根据《商标法》及《商标法实施条例》有关规定,你单位提交的上述马德里商标国际注册申请我局已受理。

特此通知。

马德里相关通知

第二、三阶段

■ 不规范通知书（国际）

■ 国际注册证（国际）

■ 指定缔约方通知书



CERTIFICATE OF REGISTRATION

The International Bureau of the World Intellectual Property Organization (WIPO) certifies that the indications appearing in the present certificate conform to the recording made in the International Register of Marks maintained under the Madrid Agreement and Protocol.

<i>Reproduction of the mark</i>	CONNORS
<i>Registration number</i>	1 492 119
<i>Registration date</i>	September 11, 2019
<i>Date next payment due</i>	September 11, 2029
<i>Name and address of holder</i>	Shanghai Chaojia Trading Co.,Ltd. Room 2110, No.768, Xietu Road, Huangpu District, 200231 Shanghai (China)
<i>Legal nature of the holder (legal entity) and place of organization</i>	Limited liability company, China
<i>Name and address of the representative</i>	Shanghai Shouxin Intellectual Property CO.,Ltd., Room 01-04, 10th floor, No. 433-471, East Beijing road, Huangpu district, Shanghai (China)
<i>Classification of figurative elements</i>	27.5
<i>Indication relating to the nature or kind of mark</i>	The words contained in the mark have no meaning.
<i>Voluntary description of the mark</i>	The trademark consist of English words connors.
<i>List of goods and services NCL(11-2018)</i>	29 Vegetables, preserved; cheese; tofu; meat; edible fats; meat, tinned; peanut butter; nuts, prepared. 43 Café services; self-service restaurant services; rental of chairs, tables, table linen, glassware; hotel services; restaurant services; bar services; providing campground facilities; snack-bar services.
<i>Basic registration</i>	China, 14.11.2018, 27555032
<i>Designations under the Madrid Protocol</i>	Australia, Japan, New Zealand, United States of America
<i>Declaration of intention to use the mark</i>	New Zealand, United States of America
<i>Date of notification</i>	17.10.2019

互动问题六：

- 马德里商标国际注册的有效期为10年，从哪个日期开始计算？
 - a. 从国内申请日开始计算
 - b. 从国际注册日开始计算

马德里相关通知

第二、三阶段

- 不规范通知书（国际局“补正通知书”）
- 国际注册证（国际局“受理通知书”）
- 指定缔约方通知书（核准，驳回，异议）

小结

- **便捷：** 推荐马德里网上申请 <http://sbj.cnipa.gov.cn/wssq>
- **高效：** 重视“一致性”，用好马德里电子工具
- **稳妥：** 注意查收通知书，及时积极应对

■ 问答环节

张俊琴 高级顾问
马德里信息与推广司

李奕鹭 审查员
马德里运营司审查三组

随时了解最新信息



■ 网站

访问[马德里体系网站](#)

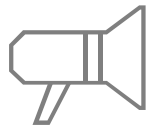

■ 马德里新闻

订阅[马德里新闻](#)



■ 网络研讨会

观看[马德里网络研讨会](#)的录像并随时关注新主题

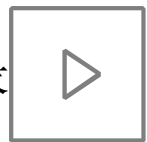

■ YouTube频道

在产权组织的[YouTube](#)频道上查看我们的马德里视频播放列表



■ 教程

播放我们的马德里“[How-to](#)”系列视频和教程



■ 问题

将您的问题、评论意见或建议[发送给我们](#) (Contact Madrid)

谢 谢!

Contact Madrid

